

T

I

C

# Treinamento Intensivo em Contabilidade

Contabilidade Geral  
LISTÃO  
Exercícios 21-30

*Profa Michelle Miltons*

# 21

(CESPE, FUB, Técnico em Contabilidade, 2014) Considere os seguintes eventos:

- I. Aquisição, à vista, de matérias-primas para processamento industrial;
- II. Venda de mercadorias, a prazo, por preço superior ao praticado nas vendas à vista;
- III. Contratação de novos empregados para a filial da empresa;
- IV. Pagamento, com juros, de duplicata vencida;
- V. Pagamento a trabalhadores eventuais, para o descarregamento de um caminhão, no momento da prestação do serviço;
- VI. Perda de mercadorias não cobertas por seguro, em decorrência de inundação na área de estoques;
- VII. Constituição de capital social em dinheiro.

Com base nos eventos apresentados acima, julgue os próximos itens, relativos a atos e fatos administrativos (C ou E).





Vamos começar rasgando  
tudo!  
Vamos classificar cada um  
destes eventos!

I. Aquisição, <b>à vista</b> , de matérias-primas para processamento industrial.	<b>Fato Permutativo</b> (Troca de bens por bens – mercadorias por moeda – dentro do ativo)
II. Venda de mercadorias, <b>a prazo, por preço superior</b> ao praticado nas vendas à vista.	<b>Fato Misto Aumentativo</b> <b>1. Há a permuta de elementos patrimoniais:</b> Houve troca de bens (Mercadorias – Ativo) por obrigações (Duplicatas a Pagar – Passivo) <b>2. Há alteração do patrimônio líquido:</b> Houve aumento do PL graças ao lucro.
III. <b>Contratação</b> de novos empregados para a filial da empresa.	<b>Não é um fato contábil.</b> <b>É um ato administrativo.</b>
IV. Pagamento, <b>com juros</b> , de duplicata vencida.	<b>Fato Misto Diminutivo</b>



Grifaremos de vermelho as palavras-chave que nos ajudam a classificar rapidamente os fatos e atos contábeis.

<p>V. <b>Pagamento a trabalhadores eventuais</b>, para o descarregamento de um caminhão, no momento da prestação do serviço.</p>	<p><b>Fato modificativo diminutivo:</b></p> <ul style="list-style-type: none"> <li>- Há diminuição do caixa/bancos (ativo)</li> <li>- Há despesas com o pagamento destes serviços.</li> </ul> <p><b>Lançamento:</b></p> <p>D – Despesas gerais (ou despesa com serviço de descarregamento/ despesas com serviços)</p> <p>C – Caixa/Bancos</p>
<p>VI. <b>Perda de mercadorias</b> não cobertas por seguro, em decorrência de inundação na área de estoques.</p>	<p><b>Fato modificativo diminutivo:</b></p> <ul style="list-style-type: none"> <li>- Há perdas do estoque, logo há <u>despesas</u> (conta de resultado)</li> <li>- Há redução do estoque (ativo)</li> </ul> <p><b>É fato modificativo porque modifica o PL.</b></p> <p><b>É fato diminutivo porque reduz o PL.</b></p>
<p>VII. <b>Constituição de capital social</b> em dinheiro.</p>	<p><b>Fato Modificativo Aumentativo:</b></p> <ul style="list-style-type: none"> <li>- Aumenta o ativo (com o recurso aportado)</li> <li>- Aumenta o PL (capital social é elemento do PL)</li> </ul> <p><b>Lançamento:</b></p> <p>D – Caixa</p> <p>C – Capital Social</p>

A ( ) Um fato misto é aquele que modifica a situação patrimonial líquida da empresa e, além disso, implica permuta de valores idênticos entre contas patrimoniais, como ocorre nos eventos II e VII.



# Fato Misto



Ocorre:

1. Permuta de elementos patrimoniais
2. Alteração do Patrimônio Líquido



*Mas não necessariamente em valores idênticos!*

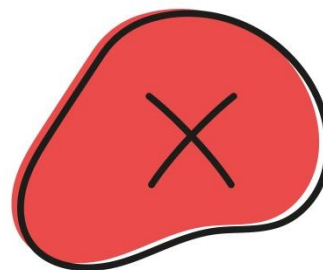

**Item errado!**



B ( ) Todos os eventos listados são fatos administrativos, visto que, em algum momento, afetarão o patrimônio da empresa.

A contratação de trabalhadores é Ato Administrativo, mas não fato contábil.

**Item errado!**

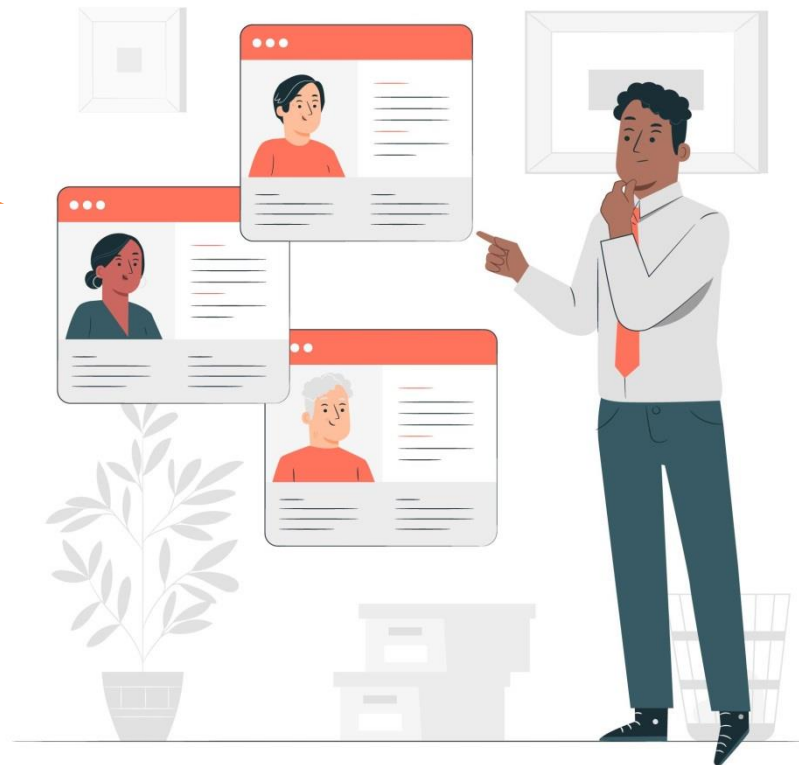
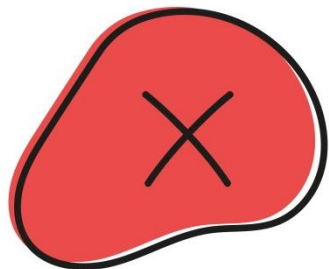

C ( ) Os eventos I e IV são exemplos de fatos permutativos.



I. Aquisição, <b>à vista</b> , de matérias-primas para processamento industrial.	<b>Fato Permutativo</b> (Troca de bens por bens – mercadorias por moeda – dentro do ativo)
II. Venda de mercadorias, <u>a prazo, por preço superior</u> ao praticado nas vendas à vista.	<b>Fato Misto Aumentativo</b> 1. Há a permuta de elementos patrimoniais: Houve troca de bens (Mercadorias – Ativo) por obrigações (Duplicatas a Pagar – Passivo) 2. Há alteração do patrimônio líquido: Houve aumento do PL graças ao lucro.
III. <u>Contratação</u> de novos empregados para a filial da empresa.	Não é um fato contábil. É um <u>ato administrativo</u> .
IV. Pagamento, <b>com juros</b> , de duplicata vencida.	<b>Fato Misto Diminutivo</b>



O evento IV é fato misto!

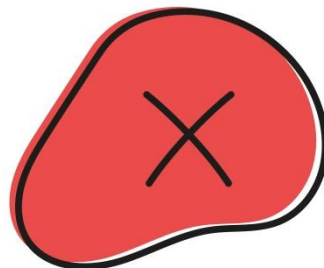

**Item errado!**

D ( ) Os eventos V e VI exemplificam fatos modificativos.



<p>V. <b>Pagamento a trabalhadores eventuais</b>, para o descarregamento de um caminhão, no momento da prestação do serviço.</p>	<p><b>Fato modificativo diminutivo:</b></p> <ul style="list-style-type: none"> <li>- Há diminuição do caixa/bancos (ativo)</li> <li>- Há despesas com o pagamento destes serviços.</li> </ul> <p><b>Lançamento:</b></p> <p>D – Despesas gerais (ou despesa com serviço de descarregamento/ despesas com serviços)</p> <p>C – Caixa/Bancos</p>
<p>VI. <b>Perda de mercadorias</b> não cobertas por seguro, em decorrência de inundação na área de estoques.</p>	<p><b>Fato modificativo diminutivo:</b></p> <ul style="list-style-type: none"> <li>- Há perdas do estoque, logo há <u>despesas</u> (conta de resultado)</li> <li>- Há redução do estoque (ativo)</li> </ul> <p><b>É fato modificativo porque modifica o PL.</b></p> <p><b>É fato diminutivo porque reduz o PL.</b></p>
<p>V  <u>de capital social</u> em dinheiro.</p> <p><b>Item correto!</b></p>	<p><b>Fato Modificativo Aumentativo:</b></p> <ul style="list-style-type: none"> <li>- Aumenta o ativo (com o recurso aportado)</li> <li>- Aumenta o PL (capital social é elemento do PL)</li> </ul> <p><b>Lançamento:</b></p> <p>D – Caixa</p> <p>C – Capital Social</p>

# 22

(CEBRASPE, DPE/RO, Técnico em Contabilidade, 2022) Com relação aos atos e fatos administrativos, assinale a opção correta.

- A. A compra de estoque é um fato misto, pois aumenta o estoque no ativo e o fornecedor no passivo.
- B. A compra de imobilizado mediante financiamento bancário é considerada um fato permutativo do ativo.
- C. O aporte de capital dos sócios é um fato modificativo da estrutura de capital.
- D. O passivo aumenta quando dívidas são contraídas no sistema financeiro, o que é considerado um fato permutativo.
- E. O recebimento de clientes é um fato modificativo do ativo, pois aumenta o caixa na totalidade da venda.



Vamos seguir rasgando tudo, classificando cada um destes eventos! Assim, já saberemos qual é o item correto e a razão pela qual os demais estão incorretos!

A. A compra de estoque é um <del>fato misto</del> , pois aumenta o estoque no ativo e o fornecedor no passivo.	<b>Fato Permutativo (permuta de A-P, sem alterar PL)</b> Aumenta o estoque no ativo Aumenta as obrigações no passivo (fornecedores)
B. A compra de imobilizado mediante financiamento bancário é considerada um fato permutativo <del>de ativo</del> .	<b>Fato Permutativo (permuta de A-P, sem alterar PL)</b> Compra de um bem (aumenta ativo) Assume o financiamento (aumenta passivo)
<b>RESPOSTA</b> → C. O aporte de capital dos sócios é um fato modificativo da estrutura de capital.	<b>Correto (vide questão anterior)</b>



Grifaremos de vermelho as porções incorretas dos itens.



<p>D. O passivo aumenta quando dívidas são contraídas no sistema financeiro, o que é considerado um <b>fato permutativo</b>.</p>	<p><b>Lançamento simples (sem considerar os encargos ou juros):</b>  D – Caixa/Bancos (ativo)  C – Empréstimos a pagar (passivo)  <b>Se fosse somente isso, seria um fato permutativo.</b>  Mas os empréstimos contraídos no SF têm juros e, em geral, despesas financeiras. Supondo tudo isso, teríamos o seguinte lançamento:  Você pode contabilizar da seguinte forma:</p> <p>D - Despesa de financiamento  D - Juros s/financiamento  D - Bancos (valor líquido do empréstimo)  C - Empréstimos a Pagar (passivo circulante ou não circulante)</p> <p>Observe que foram geradas despesas, e por isso, estamos diante de um <b>fato misto diminutivo</b> (pois as despesas reduzirão o PL).</p>
<p>E. O recebimento de clientes é um fato <b>modificativo</b> do ativo, pois aumenta o caixa na totalidade da venda.</p>	<p>Aqui há troca de bens (ativo) por direitos (ativo), ou seja, de <b>moeda</b> por duplicatas a receber.  <b>É, portanto, um fato permutativo (ativo – ativo, sem alteração do PL).</b></p>

# 23

(FGV, OFCHAN 2016) Os sistemas de contabilidade registram fatos que podem afetar o patrimônio das entidades quantitativa ou qualitativamente. Quando do registro de um fato contábil modificativo, uma das contrapartidas será necessariamente uma conta:

- A. De receita ou de passivo
- B. De despesa ou de ativo
- C. De receita ou de despesa
- D. De patrimônio líquido
- E. Retificadora do ativo ou do passivo

# Fato Modificativo



**Resposta: letra C**

Ocorre:

1. Alteração do Patrimônio Líquido
2. Aumento ou redução do PL (fatos modificativos aumentativos ou diminutivos, respectivamente)
3. **Obrigatoriamente ocorrerá uma receita ou uma despesa** (para que haja mudança no PL).

# 24

24 (CEBRASPE, DPE/RO, Técnico em Contabilidade, 2022) A respeito das contas de receitas e despesas, assinale a opção correta.

- A. Receitas representam o reconhecimento de um passivo, com o aumento de obrigações a serem cumpridas para com os clientes.
- B. Despesa representa a entrada de elementos no ativo, sob a forma de dinheiro ou de direitos a receber.
- C. As contas de receitas e despesas, denominadas contas patrimoniais, são encerradas no final do período, para a apuração do resultado.
- D. As contas de despesas são de natureza credora e as contas de receita são de natureza devedora.
- E. As contas de receitas e de despesas são contas de resultado também denominadas de contas temporárias, pois seus saldos são encerrados para apurar o resultado da entidade.

A. *Receitas representam o reconhecimento de um passivo, com o aumento de obrigações a serem cumpridas para com os clientes.*



**Segundo a NBC TG Estrutura Conceitual:**



Receitas são  **aumentos nos ativos, ou reduções nos passivos**, que resultam em aumentos no patrimônio líquido, exceto aqueles referentes a contribuições de detentores de direitos sobre o patrimônio

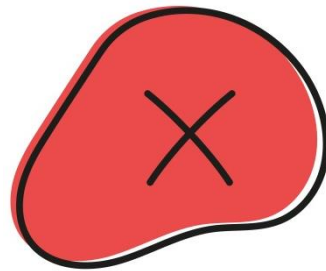

**Alternativa errada!**

*B. Despesa representa a entrada de elementos no ativo, sob a forma de dinheiro ou de direitos a receber.*



**Segundo a NBC TG Estrutura Conceitual:**

Despesas são **reduções nos ativos, ou aumentos nos passivos**, que resultam em reduções no patrimônio líquido, exceto aqueles referentes a distribuições aos detentores de direitos sobre o patrimônio.

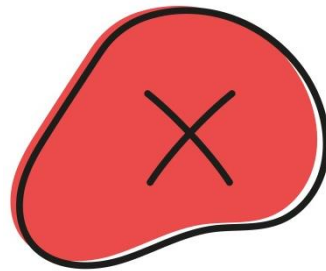

**Alternativa errada!**

*C. As contas de receitas e despesas, denominadas contas patrimoniais, são encerradas no final do período, para a apuração do resultado.*



As contas de receitas e despesas são  
contas de resultado.

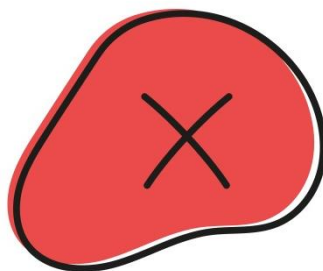

**Alternativa errada!**

*D. As contas de despesas são de natureza credora e as contas de receita são de natureza devedora.*



É o contrário! As contas de despesa têm natureza devedora e as de receita, credora.

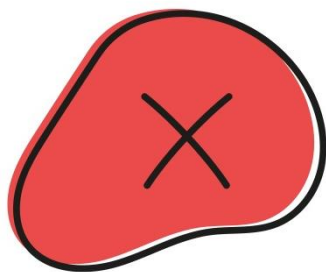

**Alternativa errada!**



*E. As contas de receitas e de despesas são contas de resultado também denominadas de contas temporárias, pois seus saldos são encerrados para apurar o resultado da entidade.*



Exatamente!



**Alternativa correta!**

# 25

(CEBRASPE, DPE/RO, Técnico em Contabilidade, 2022) Assinale a opção que indica apenas contas credoras.

- A. Bancos, terrenos e patentes.
- B. Promissórias a pagar, lucros acumulados e capital
- C. Duplicatas a receber, patentes e edificações
- D. Despesa de salários, empréstimos e capital
- E. Bancos, equipamentos e caixa



Quer saber? Vamos classificar  
TODAS as contas da questão  
em credoras ou devedoras!

Contas	Natureza (Credora/Devedora)
Bancos	Devedora
Terrenos	Devedora
Patentes	Devedora
Promissórias a Pagar	Credora
Lucros Acumulados	Credora
Capital	Credora
Duplicatas a Receber	Devedora
Edificações	Devedora
Despesa de salários	Devedora
Empréstimo (a clientes)	Devedora
Equipamentos	Devedora
Caixa	Devedora

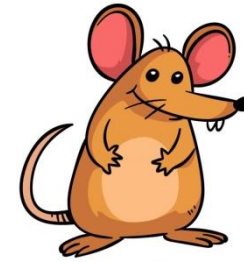

Lembre-se que todas as contas do Ativo e as despesas têm natureza devedora.



E que todas as contas do Passivo e as receitas têm natureza credora.



**Resposta: letra B**

# 26

( ) (CESPE, FUB, Técnico em Contabilidade, 2014) A explicação da função e do funcionamento das contas compõe um documento anexo ao plano de contas, visto que tais informações são do domínio dos técnicos e contadores que utilizarão o rol de contas da organização.

# *Plano de Contas*

The background features a person's hands holding a tablet. On the tablet, there is a large, light-colored icon of a document with horizontal lines, representing a ledger or account plan. Another hand is pointing at a similar icon on a separate document or screen. The overall aesthetic is professional and modern, with a focus on digital accounting.

O Plano de Contas é um conjunto de contas, diretrizes e normas que disciplina as tarefas do setor de Contabilidade.

Objetivo: uniformizar os registros contábeis.

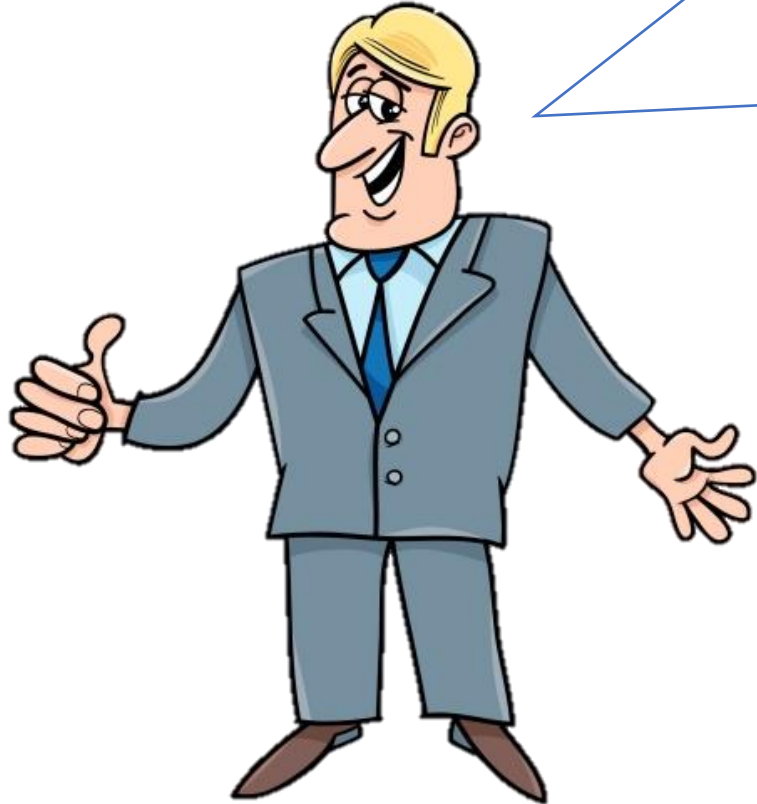

Cada empresa deve elaborar seu próprio plano de contas, segundo suas necessidades. Trata-se de um conjunto composto pela relação ordenada e codificada das contas utilizadas pela entidade, bem como de todas as normas e procedimentos adotados pelo sistema contábil.

Cada entidade deve elaborar seu Plano de Contas, que deve:

- ✓ Estar em conformidade com as **Normas Internacionais de Contabilidade**
- ✓ Deve atender aos **seus interesses**
- ✓ Deve atender à **legislação nacional** pertinente
- ✓ No Brasil, deve obedecer às disposições da **Lei 6.404/76 (Lei das Sociedades por Ações)**







O entendimento das contas contábeis não deve ser restrito apenas a profissionais da contabilidade; muitas organizações buscam tornar suas demonstrações financeiras compreensíveis para uma variedade de usuários, incluindo gestores, investidores e outros stakeholders.

A afirmação pode ser considerada errada, **pois a transparência nas informações contábeis é importante para todos os envolvidos na tomada de decisões relacionadas à organização, não apenas para os especialistas em contabilidade**. O conhecimento das contas e de seu funcionamento pode ser valioso para diversos profissionais dentro e fora da empresa.

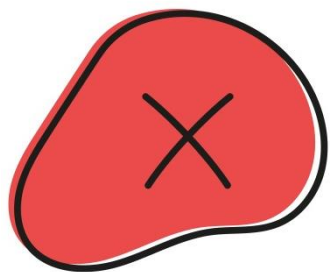

**Item incorreto!**

# 27

( ) O elenco de contas deve ser elaborado para guiar os procedimentos de contabilização e estruturado de acordo com as necessidades de cada organização ou, em casos especiais, de certos segmentos econômicos.



O **Elenco de Contas** é a estrutura do plano de contas, que compreende a relação ordenada e codificada de todas as contas utilizadas pela entidade.

Deve ser estruturado de acordo com a necessidade de cada entidade.



**Item correto!**

# 28

(CEBRASPE, DPE/RO, Técnico em Contabilidade, 2022) Com relação aos registros contábeis e ao plano de contas, assinale a opção correta.

- A. No momento da contratação de funcionários, deve ser feito o respectivo registro contábil no passivo, na conta salários a pagar.
- B. O aporte de capital por meio de ativo imobilizado não deve ser registrado na empresa, pois os sócios são os proprietários de suas quotas.
- C. Quando do recebimento da proposta de venda de produtos do fornecedor, com oferta de desconto por grande quantidade comprada, deve ser feito o respectivo registro no passivo.
- D. A venda de imóvel próprio da empresa mediante financiamento bancário pelo comprador não constitui fato contábil passível de registro.
- E. A mudança patrimonial de empresa controlada é passível de registro contábil na controladora, em função do método de equivalência patrimonial.

A. *No momento da contratação de funcionários, deve ser feito o respectivo registro contábil no passivo, na conta salários a pagar.*



A contratação de funcionários não é um fato contábil e sim, um ato administrativo.

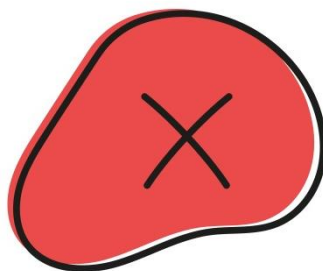

**Alternativa errada!**

*B. O aporte de capital por meio de ativo imobilizado não deve ser registrado na empresa, pois os sócios são os proprietários de suas quotas.*



Rapaz! Claro que deve ser contabilizado,  
no Capital Social, no grupo Patrimônio  
Líquido!

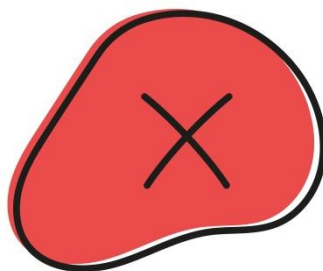

**Alternativa errada!**

*C. Quando do recebimento da proposta de venda de produtos do fornecedor, com oferta de desconto por grande quantidade comprada, deve ser feito o respectivo registro no passivo.*



No momento da proposta, não se verificam fatos contábeis, apenas um ato administrativo!  
Se a venda fosse realmente feita, os **descontos ativos** seriam receitas, sendo registrados nas contas de resultado (**Receitas – natureza credora**)

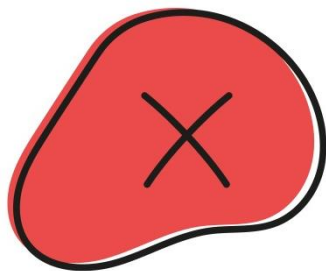

**Alternativa errada!**

*D. A venda de imóvel próprio da empresa mediante financiamento bancário pelo comprador não constitui fato contábil passível de registro.*



Como assim meu chapa? Claro que sim!  
A empresa se desfez de um ativo imobilizado e  
recebeu o valor financiado. A empresa que  
comprou assumiu um financiamento.

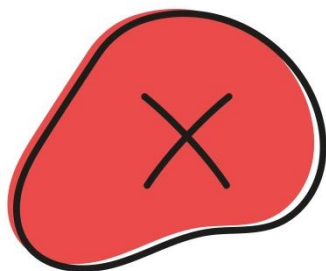

**Alternativa errada!**



*E. A mudança patrimonial de empresa controlada é passível de registro contábil na controladora, em função do método de equivalência patrimonial.*

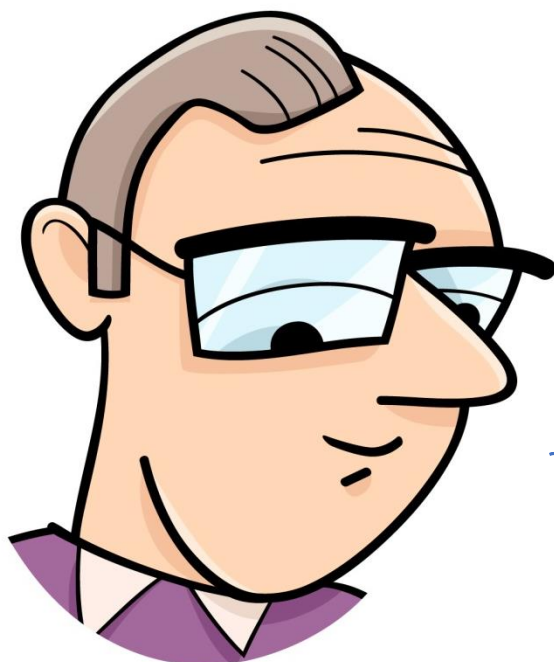

Os lançamentos que são feitos no Patrimônio Líquido da empresa controlada também ocorrem nos investimentos contabilizados no ativo da controladora.  
O método da equivalência patrimonial é ajustado para refletir a alteração pós aquisição na participação do investidor sobre ativos líquidos da investida.



**Item correto!**

# 29

(IBFC, PC/BA, Investigador – Polícia Civil, 2022) O registro contábil do recebimento de duplicata com juros de mora (juros ativos) provoca:

- A. Diminuição do ativo circulante
- B. Aumento do passivo circulante
- C. Diminuição do patrimônio líquido
- D. Aumento do patrimônio líquido
- E. Crédito na conta contábil “bancos”

# Juros de mora



## RECEITA



## Aumentam o PL!



**Resposta: D**

# 30

(CEBRASPE – DGP/PF, 2018) Com relação à escrituração contábil nos livros das sociedades, julgue (C ou E)

( ) A aquisição à vista de um veículo pelo valor de R\$ 80.000,00, ainda que esse valor resulte de um desconto, negociado no momento da aquisição, no valor de R\$ 4.000, representa-se por meio de um lançamento de primeira fórmula.

# Descontos Condicionais

**São aqueles concedidos sob condição**, isto é, dependem de que o beneficiário faça algo. Geralmente, esses descontos constam as condições de pagamento, ou seja, se o comprador fizer o pagamento até tal data terá um desconto no pagamento. Então, para o cliente obter o desconto, terá que cumprir uma certa “condição”.



# Descontos Incondicionais

Não há condição que necessite ser cumprida para que haja a aplicação do desconto sob o valor da compra.

Ex: Compras à vista têm desconto.

Sendo assim, o desconto é independente de qualquer condição imposta por quem está vendendo.

Os descontos condicionais classificam-se em despesa financeira para o vendedor e receita financeira para o comprador.

E os descontos incondicionais não se incluem na receita bruta do vendedor e na visão do comprador, reduz o custo de aquisição e não configura a receita.



O desconto negociado no momento da aquisição é, portanto, um desconto incondicional/comercial, que não deve ser contabilizado.

Lançamento:

D - veículos (ativo)

C - caixa (ativo)

É um lançamento de 1ª fórmula, pois há um débito e um crédito.



**Item correto!**



Parabéns por  
chegar até aqui! Em  
frente!

